

思い出を背に 次なる道へ



目次

- 第20回 四季のあが町写真コンテスト……………2～3
- 図書贈呈、あが国保だより ほか……………4～5
- 後期高齢者医療制度のお知らせ ほか……………6～7
- 胃がん・大腸がん検診、健康のひろば ほか…8～9
- トピックス、町の企業紹介コーナー……………10～11
- 公民館コーナー、社会教育委員紹介 ほか…12～13
- 人権教育総合推進地域事業 ほか……………14～15
- 経済センサス、狂犬病予防注射のお知らせ ほか…16～17
- 夜間診療所・休日急患当番医のお知らせ ほか…18～19
- 各種お知らせ、今月の予防接種、おおきくになったら…20～21

3

Vol.
252

2026
令和8年

広報あがみ

第20回 四季のあが町 写真コンテスト



1月16日(金)、町公民館において「第20回 四季のあが町写真コンテスト」の審査会が開催されました。今年に応募者数86人、応募点数169点が寄せられ厳正な審査の結果、最高賞である「阿賀町長賞」など、入賞11点と入選25点が選ばれました。阿賀町長賞ほか、入賞した作品を審査員長の講評とともに紹介します。(敬称略)

一般部門

特選

「レガッタの日」

丸山 勉(新潟市 東区)



麒麟橋を入れてレガッタ大会のシーンを小高いところから狙った構図でうまく表現された1枚。主たるレガッタの他に人物を配置して撮ることで視線的に写真をよく見せる効果を出している。

阿賀町長賞

「二十年目の祝彩」

石月 孝幸(新潟市 西区)



夏祭りの花火が川に映り込んだ瞬間を画面いっぱいうまく捉えた。中央の麒麟橋の明かりが川に映って彩りを増幅させる面で効果的。山も見える構図でカメラポジションが良く町長賞に相応しい作品。

優秀賞

「夏夜の輝き」

佐藤 英朗(新潟市 西区)



多くの蛍を画面の中に捉えたところが良かった。多重露光を用いないとこういうホタルはなかなか撮れない。技術を評価させてもらった。

優秀賞

「宮入り最高潮」

吉澤 園恵(三条市)



お祭りのラストシーンのお宮に奉納する場面で、神輿を斜めに鳥居をくぐる瞬間を捉えた。躍動感と若衆の緊張感ある表情など祭りの一体感が見えていい作品。

特選

「悠久の宙を見上げて」

大西 理奈(新発田市)



毎年出品される持倉鉦山の写真のなか、今回良かったのは、星空と手前にワンポイントで入れた2人の人物がアクセントになって個性ある写真がうまく表現された。

新潟日報美術振興賞

「ラジオ体操「あ.が.ま.ち」

近藤 早苗(新潟市 南区)



全国ラジオ体操に集まった沢山の人達を写真の中に捉えた見せ場のある作品。ラジオ体操もPRできる写真。

学生部門

「阿賀野川の幻光」

審査員長賞

須藤 志月(五泉市)



暗い環境の中でSLが走ってきて、川にSLの姿がシンメトリー風に映り込んだところをうまく撮った写真。明るいレンズで三脚を用いてブレないように撮った点が学生さんとしては、大変上手く撮れた一枚。

「いいもの見つけた」

特選

長谷川 蒼(阿賀町 津川)



緑を背景にした中で花の清々しさを表現した、学生さんらしい写真として目に留まった一枚。

「狐の嫁入り」

優秀賞

太田 裕一(新発田市)



狐の嫁入り行列は混雑してポジションが取りづらい環境だが、人物(「仲人」)の背中にカメラマンが回って真正面に新郎新婦を入れ、手前の人物をボカすことで狙いがはつきりしたのが良い。

新潟フジカラー賞

「小狐 散歩」

渡邊 隆(新潟市 西区)



津川の雁木通りで狐の化粧をした女の子が歩いてきたところをすかさず撮った、シャッターチャンスが良かった作品。

「晩秋の水鏡」

特選

加藤 暖大(阿賀町 上川)



紅葉の時期、青空の白い雲と紅葉の組み合わせで、水面にこの上部の景色が映り込んでシンメトリー風に表現され、うまくできた写真。

東蒲ライオンズクラブ図書コーナーが設置されました

東蒲ライオンズクラブ様よりご寄附をいただき、町内3つの保育園に絵本コーナーが設置されました。あたたかなご厚志に、心よりお礼申し上げます。



「転出・転入・転居」の届出は、速やかに！

入学・就職・転勤などにより、住所を異動される方は「**正確な住所の届出**」が必要です。届出をするときは、窓口に来る人の本人確認書類（持っている方のみ：マイナンバーカード、阿賀町から発行された保険証、受給者証など）をご準備ください。届出ができるのは、本人または同一世帯の方です。別世帯や別住所の方が代理で手続きする場合は、委任状が必要です。

◎ **他の市町村に転出・転入する場合** 本庁・各支所の窓口またはオンラインで転出の届出ができます。

《窓口での届出》

〔転出する14日前から〕

転出の届出をして転出証明書を受け取る
(マイナンバーカードをお持ちの方は、転出証明書の受け取りはありません)



〔転入した日から14日以内に〕引越し先の市区町村
転出証明書またはマイナンバーカードを添えて転入の届出をする

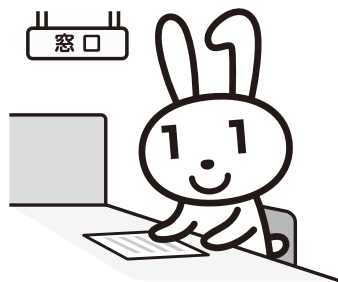

《オンラインでの届出》

〔転出する14日前から〕

マイナポータルからスマートフォンなどで転出の届出をする
阿賀町の窓口の来庁は不要です

(サービスを利用するには、有効なマイナンバーカード、署名用電子証明書(英数字を組み合わせた6桁以上の暗証番号)と利用者用電子証明書(数字4桁の暗証番号)が必要です)

※子どもを含む世帯や国民健康保険、後期高齢者医療、介護保険や、住宅に係る水道、テレビ電話などのお手続きが別途必要となる場合があります。事前にご確認ください。



〔転入した日から14日以内に〕引越し先の市区町村
マイナンバーカードを提示の上、窓口で転入の届出をする



←手続きはこちら
(マイナポータルサイト)



◎ **阿賀町内で転居する場合**〔転居した日から14日以内に〕窓口で転居の届出をする

～マイナンバーカードに関するお手続き(券面記載事項の更新など)は本庁のみ可能です～

【問い合わせ窓口】町民生活課 戸籍町民係 ☎92-5761

各種手当の月額が改定されます

2025年の物価変動率に基づき、各種手当の月額が以下のとおり改定されます。

■各種手当の月額

各種手当	令和8年3月まで	令和8年4月から
特別児童扶養手当1級	56,800円	58,450円
特別児童扶養手当2級	37,830円	38,930円
障害児福祉手当	16,100円	16,560円
特別障害者手当	29,590円	30,450円

【問い合わせ窓口】福祉介護課 福祉係 ☎92-5763

■児童扶養手当の月額

区分	令和8年3月まで	令和8年4月から
〈本体額〉		
全部支給	46,690円	48,050円
一部支給	11,010円～46,680円	11,340円～48,040円
〈第2子以降加算額〉		
全部支給	11,030円	11,350円
一部支給	5,520円～11,020円	5,680円～11,340円

【問い合わせ窓口】こども・健康推進課 こども係 ☎92-5762

あが国保だより

国民健康保険税の納期について

国民健康保険税の納付方法は、納付書または口座振替で納める『普通徴収』と、年金から納める『特別徴収』があります。

『普通徴収』は、年間の保険税額を毎年7月から翌年3月までの年9回で納めていただくもので、『特別徴収』については、仮徴収分と本徴収分にわけて年金から天引きされるものです。

令和8年度分の国保納税通知書は、年税額が確定する7月中旬に発送します。（特別徴収（年金天引）該当世帯についても7月中旬に発送します。）

普通徴収

納付月	4月	5月	6月	7月	8月	9月	10月	11月	12月	1月	2月	3月
納期				1期	2期	3期	4期	5期	6期	7期	8期	9期
確定賦課額（本算定）												

特別徴収

4月	6月	8月	10月	12月	2月
仮徴収			本徴収		
前年中の所得などが未確定のため、前年度国保税額を基に計算した税額（基本的には前年度2月本徴収分と同額）を仮徴収します。			確定した前年中の所得などに基づき年間の国保税額を計算し、仮徴収分を差し引いた税額を残りの年金支給月に分けて本徴収します。		

国保税の軽減措置について

国保税のうち、均等割・平等割については、所得が一定基準以下の世帯に対し、7割・5割・2割を軽減する制度があります。しかし、世帯主または国保被保険者の中に住民税の未申告者がいると、世帯の所得が一定基準以下であるかどうかの判断ができないため軽減措置が適用されません。このため、前年中に所得がない方や税法上の被扶養者の方も住民税の申告をお願いします。

国保税の口座振替のご案内

口座振替は、取扱金融機関の指定口座から納期限ごとに自動振替によって国保税を納付していただく方法です。

安全で納め忘れがない便利な口座振替をぜひご利用ください。

申し込み方法

預金通帳と通帳のお届け印をご持参のうえ、取扱い金融機関または役場の窓口でお申し込みください。「口座振替依頼書」は、町内の取扱い金融機関または役場に備え付けてあります。

【問い合わせ窓口】こども・健康推進課 国保年金係 ☎92-5762

後期高齢者医療制度のお知らせ

～ 健康診査の受診について ～

健康診査は、生活習慣病の早期発見と健康の保持増進を目的として毎年度実施しています。
生活習慣病といわれる糖尿病や高血圧症、脂質異常症などは、最初は症状がなくても心臓病、脳卒中などの重大な病気につながります。

後期高齢者医療制度の被保険者の方は、阿賀町が行う健康診査(基本項目)を**無料**で受診することができます。

■ 基本的な健康診査の流れ



- 1 町から受診案内が送付されます。
(令和8年6月下旬)
- 2 健診内容(実施期間・健診場所)を確認して、健診を受けましょう。
- 3 受診結果が届いたら、よく読んで生活習慣の改善に活用しましょう。

健康診査を有効に受けるポイント

- 1年に1度、健康診査を受けましょう
ご自身の健康状態を知り、日々の生活習慣を振り返るチャンスです。
- 再検査・治療が必要な場合は、必ず医療機関を受診しましょう
一番の問題は、病気が見つかることを恐れて、再検査を受けに行かないことです。放置せずにすぐに医療機関を受診することが大切です。

主な健康診査の項目

- 問診
- 身体検査(身長・体重)
- 血圧測定
- 腎機能検査・尿検査
- 貧血検査 ■ 脂質検査
- 血糖検査 ■ 肝機能検査



「自分は大丈夫!」と思っていないですか?

健康診査は自分のからだの状態を知る絶好のチャンスです!
ぜひ受診しましょう!!

【問い合わせ窓口】こども・健康推進課 国保年金係 ☎92-5762

国民年金保険料を納付書で納めている方へ

口座振替・クレジットカードでの納付が便利でおトク! ってご存じでしたか?

なんで便利でおトクなの?

1. 金融機関などへ行く手間が省けます。
2. 保険料の納め忘れがありません。
3. 口座振替は前納割引で、さらにお得!

※クレジットカード納付でも納付書と同額の割引が適用されます。

おすすめできるポイントがこんなに
あるんだね



ねんきん太郎
「ねんきんネット」マスコット

▼ 保険料額と前納割引額の目安

【令和7年度額】

支払方法	1か月		6か月		1年		2年	
	保険料額	割引額	保険料額	割引額	保険料額	割引額	保険料額	割引額
納付書(毎月払い)	17,510円		105,060円		210,120円		425,160円	
①口座振替前納	17,450円	60円	103,870円	1,190円	205,720円	4,400円	408,150円	17,010円
②クレジット前納 納付書前納			104,210円	850円	206,390円	3,730円	409,490円	15,670円

※前納を2年にすると、1か月分の保険料額(17,510円)と同程度の割引が受けられます。

※前納を希望する場合、いつでも申し込みができ、振替(立替納付)開始時から年度末(または翌年度末)までの保険料をまとめて振替(立替納付)ができます。

※直近の4月から2年分の保険料の前納(開始)を希望される場合は、振替(納付)方法を「2年前納(4月開始)」に選択のうえ、申出書を2月末までに日本年金機構に提出(必着)してください。

詳しくは、日本年金機構のホームページをご確認ください。

日本年金機構

検索

日本年金機構ホームページ
<https://www.nenkin.go.jp/>

有害鳥獣対策集落支援員の活動

有害鳥獣対策集落支援員の主な活動として、サル群れの位置や行動範囲を把握するために2人1組2班体制で町内を巡回し、サルの捕獲とGPS発信機の装着をしています。

(町内に約30基のサル捕獲オリを設置し、R5~R7の3年間で349頭捕獲、48機装着)

そのほか、クマが人里近くに出没した場合などには、現地パトロールや花火による追い払いなど、緊急的な対応もします。

日頃町民の皆さんには、害獣を捕獲するための工サの提供や出没情報の提供などをいただき感謝しています。今後ともご理解とご協力をお願いします。



【問い合わせ窓口】農林課 有害鳥獣係 ☎92-5764

国民健康保険に関する手続きはお忘れなく



春は、転出や転入、退職や就職など異動が多い時期です。

国民健康保険に関する手続きは、14日以内に行いましょう。

手続きには下記に記載の必要なもののほか、**対象者と世帯主の個人番号(マイナンバー)が確認できるもの(マイナンバーカードなど)と、届出人の本人確認ができるもの(運転免許証など)**が必要です。

	こんなとき	必要なもの
国保に加入	阿賀町に転入したとき	・ 転出証明書 (前住所地発行)
	職場の健康保険から脱退したとき	・ 職場の健康保険から脱退したことを確認できる書類 (資格喪失連絡票 など)
	職場の健康保険の被扶養者からはずれたとき	
	子どもが生まれたとき	・ 母子健康手帳
	生活保護を受けなくなったとき	・ 保護廃止決定通知書
国保から脱退	阿賀町から転出するとき	・ 資格確認書または資格情報のお知らせ など
	職場の健康保険に加入したとき	・ 国保の資格確認書または資格情報のお知らせ など ・ 職場の健康保険の資格確認書または資格情報のお知らせ、もしくは加入したことを確認できる書類 (資格取得連絡票 など)
	職場の健康保険の被扶養者になったとき	
	死亡したとき	・ 資格確認書または資格情報のお知らせ など ・ 死亡を証明するもの
	生活保護を受けるようになったとき	・ 資格確認書または資格情報のお知らせ など ・ 保護開始決定通知書
その他	町内で住所が変わったとき	・ 資格確認書または資格情報のお知らせ など
	世帯主や氏名が変わったとき	
	世帯が分かれたり、一緒になったりしたとき	
	修学のために阿賀町から転出するとき	・ 資格確認書または資格情報のお知らせ など ・ 在学証明書または学生証
	資格確認書などをなくしたりして再交付を受けるとき	・ 本人確認ができるもの (運転免許証 など)

◆ 国保への加入は、届出の日からではなく、加入の事由が生じた日(職場の健康保険から脱退した日など)からになります。届出が遅れた場合でも、国保税は、加入の事由が生じた月までさかのぼって納めることになります。

◆ 職場の健康保険に加入したとき、国保から脱退する届出をしないと、職場の健康保険料と国保税を二重に納めてしまうことになります。届出をすると、国保に加入していた月数により国保税を再計算し、納め過ぎとなった場合にはお返し(還付)します。

◆ **社会保険などに加入した場合は、阿賀町国保での受診はできません**のでご注意ください。受診した場合は、後日、国保から医療費返納通知などが届く場合があります。

【問い合わせ窓口】こども・健康推進課 国保年金係 ☎92-5762

令和8年度 胃がん・大腸がん検診のお知らせ

下記の日程で胃がん・大腸がん検診を実施します。申し込まれた方には、3月中旬に個人記録票などを送付します。

- 対象年齢 40歳以上（令和9年3月31日現在）
- 検診料金 胃がん検診……1,000円 大腸がん検診……500円
70～74歳……… 200円
75歳以上・生活保護世帯……無料
- 持ち物 検診個人記録票、健康手帳、大腸がん検診を受ける方は検便容器
- 検診の受け方 **胃がん検診は完全予約制**です。予約受付開始日以降に、こども・健康推進課に電話し予約してください。**大腸がん検診のみ受ける方は予約不要**です。都合の良い日程で直接会場にお越しください。

月日	会場	受付時間	
4月10日(金)	上川会館	8:00～9:30	【胃がん検診予約開始日】 3月24日(火) 9:00～
4月16日(木)	三川保健センター	8:00～9:30	【胃がん検診予約開始日】 3月26日(木) 9:00～
4月17日(金)			
4月16日(木)	とよみ会館 ※大腸がん検診のみ	9:00～9:15	腸がん検診のみのため予約不要
5月14日(木)	阿賀町公民館 ※昨年と会場が変更になっています。	8:00～9:30	【胃がん検診予約開始日】 4月23日(木) 9:00～
5月15日(金)	当麻公民館		
5月21日(木)	やまぶきの里	8:00～9:30	【胃がん検診予約開始日】 4月28日(火) 9:00～
5月22日(金)			
5月29日(金)			
5月31日(日)	やまぶきの里	8:00～9:30	【胃がん検診予約開始日】 5月12日(火) 9:00～
10月4日(日)	やまぶきの里	8:00～9:30	【胃がん検診予約開始日】 9月15日(火) 9:00～

一部会場を変更することとなりました。ご不便をおかけしますが、ご了承ください。

【申し込み・問い合わせ窓口】 こども・健康推進課 ☎92-5762



令和8年 春の火災予防運動を実施します

春の火災予防運動が新潟県内一斉に4月1日～4月7日までの一週間実施されます。春先は空気が乾燥し、風が強くなるため一度火災が発生すると延焼、拡大しやすくなります。

特に林野火災は春先に集中して発生する傾向にありますので、火の取扱いには十分注意してください。

林野火災を予防するために

- ・強風や乾燥時には、たき火をしない。
- ・枯葉など燃えやすいものがある場所では、たき火をしない。
- ・火気の使用時はその場を離れず、使用後は完全に消火する。
- ・たばこの投げ捨てはしない。



消防フェアを開催します

春の火災予防運動に合わせ、4月4日（土）、道の駅阿賀の里・あがりーなにおいて「消防フェア」を開催します。当日は消防車両の展示のほか、防火衣の着装などが体験できます。

この機会に普段は出来ない体験をしてみたいはいかがでしょうか。

時間などの詳細については、テレビ電話にてお知らせします。

【問い合わせ窓口】 消防署 予防課 ☎92-0119



がん検診を受けましょう！

2人に1人が「がん」になり、3人に1人は「がん」で亡くなる時代です。阿賀町でも「がん」は死因の第1位で、他人事ではありません。しかし、がんは早期発見・治療により治る可能性がとて高くなっています。定期的ながん検診を受けて、早期発見することが大切です。

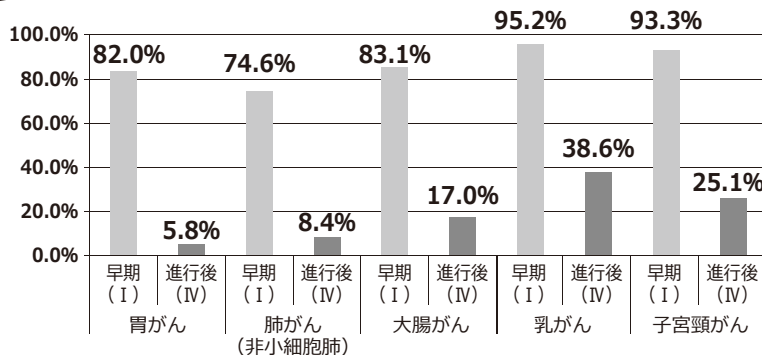

早期発見の場合、進行後の発見よりも、こんなに生存率が高くなります！

出典：がんの統計2024がん診療拠点病院等（都道府県推薦病院含）における5年実測生存率（2014-2015年診断例）

定期的ながん検診を習慣づけましょう！

検診は何歳から？

- 【肺】40歳以上** 年に1回
胸部X線
喀痰細胞診（喫煙者のみ）
- 【胃】50歳以上** 2年に1回
胃X線（当分の間、40歳以上、年1回実施可）
- 【大腸】40歳以上** 年に1回
便潜血検査

どんな検査？

- 【乳房】40歳以上** 2年に1回
マンモグラフィ（乳房X線）
- 【子宮頸部】20歳以上** 2年に1回
視診・細胞診・内診

町の各種がん検診の日程は、3月上旬に各世帯に配布した「令和8年度阿賀町検（健）診カレンダー」をご覧ください。また、4月・5月に実施する胃がん・大腸がん検診については8ページに詳細を掲載しています。

町の助成制度のご案内

町では、乳房超音波検査（エコー検査）による乳がん検診費用の助成やがん治療に伴い必要となった医療用補整具の購入費用助成を行っています。詳細は下記窓口までお問い合わせください。

◆乳がん検診(エコー検査)の費用助成◆

医療機関などで受けた乳房超音波検査（エコー検査）にかかった費用の一部を助成します。

【対象者】

1. 年度末年齢20歳～39歳の女性
2. 年度末年齢41歳～59歳の奇数年齢の女性

【対象となる検診】

乳房超音波検査(エコー検査)

※医療保険適用の検査は対象外

【助成額】

4,000円

◆がん患者医療用補整具費用助成◆

がん治療が要因の脱毛などに対する補整具の購入費用を助成します。

【対象者】

がんと診断され、その治療に起因する脱毛、乳房の切除などに伴い、ウィッグなどの医療用補整具が必要な方

【助成の対象となる補整具】

ウィッグ・装着用ネット、毛付き帽子、補整下着、人工乳房など

【問い合わせ窓口】 こども・健康推進課 健康推進係 ☎ 92-5762

2月7日
(土)

おばたのお兄さんと一緒に ～スキーポール競技体験開催～



三川・温泉スキー場を会場に、子ども向けスキー競技体験イベントが開催され、ゲストに吉本興業所属タレントのおばたのお兄さんが登場しました。最初にJr.スキークラブの子どもたちと共にポール競技を体験会が行われ、スキーの高い腕前が有名なおばたのお兄さんが滑らかな滑りを見せると、Jr.スキークラブの子どもたちは目を輝かせ、自分たちも上手になりたいと一生懸命に滑っていました。その後は来場した子どもたちと一緒に雪山でソリ滑りと、チーム対抗のかけっこ対決が行われ、おばたのお兄さんと一緒に楽しい時間を過ごしました。参加した男の子は「一緒にスキーを滑れて楽しかった。」と嬉しそうに話しました。

3月6日
(金)

雪の下で育つ茜色の野菜 ～雪下ニンジン掘が行われました～



上川地区において、阿賀町の特産品である雪下ニンジンの収穫が行われました。雪下ニンジンは、雪の下で眠らせることでその寒さにより甘みが凝縮されたニンジンとなります。その甘さは一口食べるだけで違いが分かるほど。甘みと旨みが凝縮されたニンジンは多くの人々に愛されています。収穫は積もった雪を重機で除雪するところから始まり、その後畑のニンジンを収穫します。今年は昨年よりも雪解けが早いものの、ニンジンの味は例年通りの美味しさとのこと。この日は多くの取材陣も訪れ、用意されたニンジンを試食するとその甘さに感動する声が上がりました。

3月8日
(日)

伝統をつなぐ ～極楽寺「お釈迦様のだんご撒き」～



水沢区の極楽寺で毎年行われている「お釈迦様の団子まき」が今年も行われました。本堂には大きく美しい「涅槃像」の掛け軸がかかっていました。今年は32人の地域の方々が参加し、最初に御詠歌を唱えました。その後は数日前から準備をしていたご利益ある団子とお菓子が撒かれると、参加した皆さんが笑顔で拾う姿が印象的でした。

「少子高齢化の影響もあり年々参加する人数も減っていますが、伝統であるこのだんご撒きは今後もできる限り続けていきたいです。」と地域の皆さんは語りました。

町の企業紹介コーナー

VOL.6

今回は地域の豊かさをつくる「一般社団法人ヨリミチ」を紹介します!



👁️ 今のイチオシ!

高校生の一言で始まった駄菓子屋

一般社団法人ヨリミチは、古民家を借りて「ヨリミチハウス」として開き、活動をしています。そんなヨリミチハウスでは、毎週火曜日と水曜日に駄菓子屋が開かれています。玄関には阿賀黎明高校の生徒が作成した「ヨリミチ」の暖簾が。暖簾をくぐり中に入ると、そこにはきび団子やソースカツといった昔懐かしい駄菓子のほか、手作りのくじ引きなどが並んでいます。棚に並んだ豊富な種類の駄菓子は、見ているだけでも心が躍ります。

この駄菓子屋は、放課後の時間に中高生が集まれる場所を作りたいと話していたところ「駄菓子屋はどう?」という高校生の一言がきっかけとなり始めました。今では中高生だけでなく地域の方も駄菓子を買いに訪れるのだとか。まだ訪れたことがないという方も、まずは一度、駄菓子を買いに寄り道してみてもいいのではないでしょうか。



「ヨリミチ」に 込められた想い

一般社団法人ヨリミチは令和6年12月に、当時、地域おこし協力隊として活動していた坂井さん、平原さん、田村さんの3人が、退任後も町に残り活動したいという強い思いから設立しました。「ヨリミチ」という名前について、「寄り道は不要不急なことではあるが、生きるためには必要なもの。寄り道をするなかで心や人生の豊かさを作り上げている。そんな体験や場所を提供できるようにヨリミチという名前にしました。」と坂井さんは話しました。

会社名 一般社団法人ヨリミチ
所在地 新潟県東蒲原郡阿賀町津川177-1
電話 070-2635-0520
web <https://www.instagram.com/yorimichi120/>



様々なカタチの 学びの場として

一般社団法人ヨリミチでは駄菓子屋のほかに、ワークショップを不定期で開催しています。過去には粘土を使った土偶づくりや縄縷い体験を開催しました。基本的に手元を動かすワークショップのため、年齢を問わず楽しく交流をしながら参加することができます。ワークショップなどイベントの告知は、随時SNSで発信していますのでご確認ください。その他にも地域おこし協力隊として教育関係に携わっていた経験を活かし、毎週月曜日と木曜日に公文教室を開くなど、地域へ体験と学びを提供しています。



地域をつなぐ 居場所として

ヨリミチハウスは、地元の高中生に放課後に寄り道してほしいという思いから、駄菓子屋の営業時間を放課後の時間にするなど工夫をしています。実際に放課後には中高生が訪れ、駄菓子を買ったり、ボードゲームをしたりと思い思いの寄り道をしています。しかし今では中高生だけでなく、地域の人々も駄菓子を買いに訪れ、その場で中高生と交流をするなど、交流の輪が広がっています。「これからも町に残って活動したい。」そんな3人の思いが「人と人をつなぐ場所」にしたのかもしれませんが。地域を愛するヨリミチの今後の活動にもご注目ください。



ジュニアリーダーMAXを 開催しました



公民館活動のようすを
紹介します



町公民館では町内小学生4～6年生を対象に、自然体験活動や創作活動などの中で、地域の魅力や豊かさを感じながら、集団行動を通して様々な学びと地域交流の場を提供するジュニアリーダーMAXを開催しました。防災キャンプ、長岡戦災資料館見学、さつまいも堀り、木工体験、弁当作りなど、友だちと交流を深めながら楽しく活動することができました。



防災キャンプ



長岡市平和の森公園



木工体験



弁当作り

社会教育委員の活動をご紹介します！！

社会教育委員とは、社会教育法に定められた委員で町には公民館運営審議会の委員を兼務した13の方が教育委員会から委嘱されています。年2回委員会を開催し、社会教育に関する計画の立案・調査などを行ったり、社会教育事業（公民館事業・社会体育事業）について助言をする重要な役割を担っています。



委員会の様子



また、これまでに「地域の習わしや埋もれているお宝を発掘」し、郷土を知り郷土愛にあふれる人づくりにつなげるため社会教育委員が中心となり「集落のお宝再発見」という冊子を作成しました。

各集落へのアンケート調査から始まり、現地調査、聞き取り調査、編集作業など、完成までに数年を要しましたが、完成した冊子は町内の学校や関係機関に配布し公民館事業においても活用されています。

今後も町の生涯学習の推進、地域の活性化につながるよう活動していきます。

阿賀スパース第9回築地カップ優勝!! (ミニバスケットボール)

2月14日(土)、胎内市総合体育館において「第9回築地カップ」が行われ、阿賀スパースが見事優勝しました。決勝戦は強豪御免町ミニバスクラブとの対戦。両者譲らず延長戦にもつれ込むなか、粘りのディフェンスで2点のリードを守り切り、54対52で見事に接戦を制しました。

■優秀選手賞 清田 真白さん(上川小学校6年)



第45回北信越ミニバスケットボール大会 大健闘!!

新潟アルビレックスBB U12所属の渡部 絢翔さん(津川小学校5年)が2月28日(土)~3月1日(日)、上越市を会場に行われた【第45回北信越ミニバスケットボール大会】に出場しました。6年生が主力メンバーの中、5年生ながらレギュラーに選ばれ北信越地区の強豪を相手に大活躍してきました。全12チームが出場する大会で決勝トーナメントに進出することは叶いませんでしたが、「新人戦では優勝したい!」と気持ちを切り替え意欲を燃やしていたそうです。

今後の更なる活躍を期待しております!



東蒲JVC下越地区新人大会優勝&県大会ベスト8!!

2月8日(日)に開催された下越地区小学生バレーボール新人大会において、東蒲ジュニアバレーボールクラブ(東蒲JVC)が見事優勝を果たしました。日頃の練習の成果を発揮し、粘り強いレシーブと力強いスパイク、そして全員バレーで勝ち上がりました。

3月1日(日)、勢いそのままに挑んだ県大会では、インフルエンザの感染拡大によりメンバーが揃わない厳しい状況となりましたが、出場した選手たちは、出場できなかった仲間の思いも背負いながら懸命にプレー。互いに声を掛け合い、最後まであきらめない戦いを見せ、堂々のベスト8入りを果たしました。



メンバー募集中!!



東蒲ジュニアバレーボールクラブは、一緒に楽しくバレーボールができる仲間を随時募集しています。いつでも見学にお越しください。

詳しくはこちら >>>



令和7年度 人権教育総合推進地域事業について

文部科学省からの委託を受けて、研究テーマを「新潟水俣病」として、管内小中学校および阿賀黎明高等学校とともに人権意識の向上を目指して以下の事業に取り組みました。

1 教職員研修

- (1) 阿賀町の近代産業の光と影を学ぶプログラム（現地見学）
草倉銅山、旧昭和電工鹿瀬工場周辺などの見学
- (2) 新潟水俣病の発生原因を学ぶプログラム（現地見学）
新潟昭和工場内などの見学、新潟昭和社員からの講話
- (3) 新潟水俣病に関する最新の知見を学ぶ研修（座学）
新潟水俣病公式確認から現在も続く裁判の状況などの専門家による解説



研修を受講した全参加者からは「研修は満足できるものだった」という評価だった

2 授業研究

(1) 対象学年

学校	津川小	上川小	三川小	阿賀津川中	三川中	阿賀黎明高校
実施学年	5年生	5・6年生	5年生	1年生	1年生	1年生

(2) 実施内容

【阿賀黎明高校】

第1時	新潟水俣病の基礎知識（発生原因など）を学ぶ授業
第2時	新潟水俣病被害者（阿賀町出身）の話を聞き、差別の現実を学ぶ授業

【小中学校】

第1時	新潟水俣病の基礎知識（発生原因など）を学ぶ授業	
第2時	新潟水俣病の発生原因を学ぶ授業	
第3時	小学校：旧昭和電工鹿瀬工場周辺の現地見学など 中学校：新潟昭和工場内の見学など	
第4時	新潟水俣病被害者（阿賀町出身）の話を聞き、差別などの現実を学ぶ授業	
第5時	1～4時の授業内容を振り返る授業	
第6時	道徳公開授業 資料「ある新潟水俣病患者の訴え」（生きるⅢ）	
第7時 津川小のみ	富山市立宮野小学校（6年生）とのリモート交流授業 津川小：新潟水俣病についての学習成果を発表 宮野小：イタイイタイ病についての学習成果を発表	

(3) 評価

子どもたちの人権などに関する意識	事業前	事業後
新潟水俣病が発生に至るまでの経緯について分かっている	68.9%	100%
新潟水俣病の被害状況について分かっている	53.3%	98.5%
新潟水俣病に関わって発生した人権侵害について分かっている	53.3%	92.2%
新潟水俣病について、町外の人に尋ねられた時、これまで差別や公害を乗り越えてきた、乗り越えようとしていることに誇りをもち、新潟水俣病について伝えることができる	55.9%	92.2%
これからの新潟水俣病の問題解決に向けてどの様な事が必要か考えることができる	52.0%	96.9%
周囲の噂や目の前の出来事だけに左右されず、正しく理解・判断することを心掛け、行動することができる	89.6%	89.1%

保護者の人権などに関する意識	事業後
学校の授業を参観して、新潟水俣病への理解は深まった	87.5%
学校の授業を参観して、人権意識は高まった	100%

本事業により、子どもたちの人権意識の向上を図ることができました。今後も、様々な教育活動を通して、人権意識向上を図ってまいりますので、家庭、地域の方からもご支援をお願いします。

【問い合わせ窓口】阿賀町教育センター ☎92-3337

新潟大学Wホームの活動を紹介します

新潟大学では学生個人の課題発見・解決力、コミュニケーション力、企画力、協調性を養うため、学生が本来所属する学部・学科の枠を超えて集まり、地域の方と一緒に活動を行う、Wホーム活動に平成19年から取り組んでいます。阿賀町では津川地区（京ノ瀬区）、豊実地区、七名地区、中ノ沢区に4つのグループ（ホーム）が年数回にわたり様々な活動を行っています。地域で活動している学生を見かけましたら、ぜひ声をかけてください。

Uホーム（津川地区）



京ノ瀬区での夏祭りの様子

Gホーム（豊実地区）



宝来寺での集合写真

Rホーム（七名地区）



大尾不動滝散策の様子

Sホーム（中ノ沢区）



さいの神の準備をする様子

テレビ電話をご確認ください

テレビ電話では、災害などの緊急情報や町や区からのお知らせを配信するほか、テレビ電話同士の無料通話が可能です。



災害などに伴う避難情報なども配信することから、**テレビ電話は常に電源が入っている事が重要です。**

電源（コンセント）やケーブルを抜くと故障の原因となるため、電源の確認をお願いします。なお、テレビ電話の使い方や画面のタッチパネルが反応しないなど不具合がある場合は下記窓口までご連絡ください。

また、落雷や停電後にテレビ電話の電源が復旧しない場合は再起動をお願いします。

青いランプが2つ点灯している状態が正常です。

テレビ電話は、町から無償で貸与しています。転居や空き家となる際は返却の手続き、転入や家屋を新築の際は加入の手続きが必要となります。

また、テレビサービスを脱退したい方、利用したい方は別途手続きが必要となります。

テレビサービスとは…

難視聴地域（屋根などに自家用アンテナを取り付けてもテレビ視聴が困難な地域）の方に対して町光ケーブルを利用したテレビ放送再配信サービスです。※月額300円の利用料が発生します。

令和7年度 テレビ放送利用料
2期分(10月～3月分)の口座振替日は **3月23日(月)** です
【現金払納期限 **3月31日(火)**】
納め忘れのないようにしましょう。

【問い合わせ窓口】

- テレビ電話・テレビサービスの手続きについて
まちづくり観光課 まちづくり定住係 ☎92-4766
- 故障や不具合について
阿賀町光ケーブル工事組合 ☎92-7110

町内事業所・企業の皆さんへ

令和8年経済センサス-活動調査にご協力をお願いします

総務省と経済産業省は、令和8年6月1日現在で、「令和8年経済センサス-活動調査」を実施します。

この調査は、5年ごとに実施され、「我が国のすべての産業分野における事業所・企業の経済活動の状況を全国的・地域別に明らかにすること」を目的としています。

調査対象は、工場や店、個人事業所などを含む、**全国すべての事業所・企業**です。

4月13日以降、国から対象企業・事業所へ、インターネット回答用の調査書類が送付されます。インターネットで回答すると、そこで回答完了となります。

期限までにインターネットでの回答が確認できなかった事業所には、後日、調査員が紙の調査票を配布することになっています。（5月中旬～下旬予定）

調査の詳細については、「令和8年経済センサス キャンペーンサイト」をご覧ください。

事業所・企業の皆さんのご理解とご協力をよろしくお願いします。

〈令和8年経済センサス キャンペーンサイト〉 **経済センサス**
<https://www.e-census2026.go.jp/> **活動調査**



【問い合わせ窓口】政策推進課 企画係 ☎92-3114

令和8年度 銃砲刀剣類登録審査会について

鉄砲または刀剣類は「銃砲刀剣類所持等取締法」に基づき、原則的にはその所持は禁止されています。

ただし、美術品もしくは骨董品として価値のある火縄式銃砲などの古式銃砲や、美術品として価値のある刀剣類については、県教育委員会の開催する登録審査会で登録を受けた場合に所持することができます。未登録の銃砲刀剣類をお持ちの方は、下記要領に従い登録を受けてください。

審査会日程 4月16日(木)、8月20日(木)、
(新潟会場) 11月19日(木)、1月14日(木)

会場(新潟会場)

県庁行政庁舎(新潟市中央区新光町4-1)

時間 10:00~14:30(12:00~13:00は休憩時間)

登録審査会に持参するもの

- ①登録を受けようとする銃砲刀剣類
- ②銃砲刀剣類発見届(所轄警察署が発行したもの)
- ③審査手数料(1件につき6,300円をキャッシュレス決済または現金で納入)

最新情報は県観光文化スポーツ部文化課ホームページをご参照ください。

銃砲刀剣類を発見した場合

- ①すみやかに最寄りの警察署に届け出てください。
- ②届出後、上記の審査会にお越しください。
- ③登録審査会に代理の方が来られる場合には、委任状が必要です。
- ④登録審査会では、法令に定める鑑定の基準(美術的価値、伝統的な製作方法など)によって審査します。登録対象となったものについては登録証が交付され、所持することができます。登録対象外となったものについては登録証は交付されず、所持することはできません(この場合審査手数料は返還されません)。
※移動の際には、危険のないよう梱包し、盗難などにご注意ください。

犬の狂犬病予防注射を受けましょう

狂犬病は、人が感染し発症すると『ほぼ100%死亡する』恐ろしい病気です。

日本国内では、昭和32年以降の発生はありませんが、令和2年に、海外で犬に咬まれて感染し、帰国後に発症した事例があります。平成25年には『狂犬病清浄地域』だった台湾において、狂犬病に感染したアナグマや犬が発見されました。台湾は、日本と同じ島国であるため、検疫などの水際対策により守られた国でしたが、国外からの侵入を完全に防ぐことは出来ませんでした。

「狂犬病予防法」により、生後91日以上犬は、毎年

4月1日から6月30日までの間に予防注射を受けさせることが義務づけられています。

新たに犬を飼う方も、必ず登録と予防注射を受けるようお願いします。

■持参するもの

- ・案内ハガキ（おもての氏名欄に押しし裏面を記入）
※新規登録の場合はハガキ不要です。現地で書類の記入をお願いします。
- ・注射料金 3,250円
※新規登録する場合は別途3,000円が必要です。

犬が死亡したら、町への届出をお願いします。

日程および会場

三川地域		
月日	会場	実施時間
4月21日 (火)	上綱木生活改善センター前	10:00~10:05
	新谷旧横川商店前	10:15~10:20
	細越会館前	10:30~10:35
	五十沢会館前	10:40~10:45
	旧中ノ沢分校前	11:00~11:05
	岡沢集落開発センター前	11:15~11:20
	白崎集会所前	11:30~11:40
4月24日 (金)	石間集会所前	10:00~10:05
	旧下条小学校前	10:15~10:20
	長谷集落開発センター前	10:30~10:35
	石戸集会所前	10:45~10:50
	五十島駅前	11:00~11:05
	旧吉津公会堂前	11:15~11:20
谷沢会館前	11:30~11:40	

上川地域		
月日	会場	実施時間
5月8日 (金)	栃掘愛宕神社前広場	10:00~10:05
	八田蟹入口バス停留所前	10:10~10:15
	松ヶ丘入口	10:20~10:30
	七名除雪センター前	10:50~10:55
	旧栗瀬駐在所前	11:05~11:10
	上川支所駐車場	11:20~11:30
	東岐会館前	11:40~11:45
	九島会館前	11:55~12:05
	長木入口バス停	12:10~12:15

津川・鹿瀬地域		
月日	会場	実施時間
4月28日 (火)	福取会館前	10:00~10:05
	八木山会館前	10:15~10:20
	天満会館前	10:30~10:35
	広沢会館前	10:40~10:45
	高齢者ふれあい会館前	10:50~11:00
	大牧パーキング	11:10~11:15
	京ノ瀬消防屯所前	11:20~11:25
	小野戸区トンネル脇広場	11:30~11:35
	西会館前	11:40~11:45
5月1日 (金)	赤岩会館前	11:50~11:55
	豊実駅前	10:00~10:05
	日出谷駅前	10:15~10:25
	夏渡戸水道施設前	10:30~10:35
	旧鹿瀬保健センター前	10:50~10:55
	深戸農村公園	11:00~11:05
	鹿瀬区民センター前	11:10~11:20
	津川商工会館前	11:30~11:40
	上ノ山会館前	11:50~12:00
阿賀町役場前	12:10~12:20	

※都合のつかない方は、かかりつけの動物病院で予防注射を受けてください。（注射料金以外に別途診察代がかかります）

※犬が死亡、または譲渡などにより現在飼育をしていない場合は、下記窓口へご連絡ください。

【問い合わせ窓口】町民生活課 戸籍町民係 ☎92-5761 各支所 ☎22ページ

東京阿賀町会新年祝賀会が 開催されました

2月22日(日)、東京ガーデンパレスにて東京阿賀町会新年祝賀会が2年ぶりに開催されました。

当日は、51人の会員が参加し、参加者同士が和やかに親睦を深めるとともに、郷土の特産品が当たるビンゴゲームも行われ、会場は大いに盛り上がりました。



「学び」をふるさとの未来に 阿賀学 ～発見！阿賀町の魅力～



特産学

津川小学校5年生

秋に搾油した雪椿油を使って雪椿うどんを作りました。新潟県雪椿アンバサダーの江花一実さんから教えてもらい、うどん作りを楽しみました。雪椿油を加えた生地をこね、太さをそろえて切りました。最高のうどんが完成しました。



特産学

上川小学校3・4年生

上川名物手打ちそば体験をしました。地域の方に教えてもらいながら、種まきから収穫までがんばりました。用務員さん手作りの段ボール唐箕で選別をしました。こねて伸ばして、そろえて切って苦労して作ったそばは最高の味でした。

阿賀町15年教育 阿賀学とは…

阿賀町のひと・もの・ことに学び、郷土を愛する心をはぐくむ教育です。

……これからも小・中・高校生の活躍を紹介します。応援をお願いします。……

【問い合わせ窓口】 阿賀町教育センター ☎92-3337

有料広告

ご自宅に 施設に

**歯医者さんが
うかがいます**

まつむらデンタルクリニック 津川診療所
TEL 080-5899-1191

合格前からのご相談・事前申込OK!
まとまった資金を一括で受け取れる

教育ローン 一括借入型

ご融資金額は最高2,000万円
※本邦銀行・信託会社でお申込は、1,000万円までとなります。
※1,000万円を超えるお申込は店頭でご相談ください。

ゆとりの最長20年返済
(うち6年6ヶ月以内の元金据え置きOK)

教育費用全般に対応
・受験費用・入学費用・授業料・借換え etc.

団体信用生命保険付で安心!

保証料はろうきん負担!

これで
安心だね!

専用カードで必要なときに必要なだけ利用できる
「そのつど借入型」もご用意しております。

新潟ろうきん 新潟ろうきん 検索

五泉市東蒲原郡医師会夜間診療所・休日急患当番医のお知らせ

事前にお問い合わせのうえ受診してください。

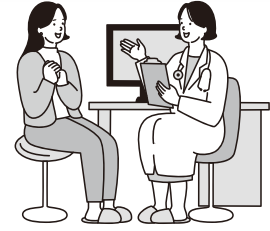

夜間診療所

- 診療時間 平日 19:00～22:00 (休診日:土曜・日曜・祝祭日)
- 場所 五泉市本町1丁目5-18 (旧大倉医院)
- 電話番号 ☎0250-25-7878
- 担当医

月	日	曜	担当医院名
3	17	火	佐藤医院
	18	水	たけだ内科クリニック
	19	木	梁取医院
	23	月	わたべこどもクリニック
	24	火	五泉皮ふ科
	25	水	やまむら整形外科医院
	26	木	ひろせ内科クリニック
	27	金	五泉六島クリニック
	30	月	五泉キッズ/五泉耳鼻科
	31	火	佐野眼科医院

月	日	曜	担当医院名
4	1	水	たけだ内科クリニック
	2	木	梁取医院
	3	金	中谷医院
	6	月	大日方医院
	7	火	石曽根医院
	8	水	佐藤医院
	9	木	篠川内科医院
	10	金	北五泉クリニック
	13	月	金子医院
	14	火	五泉六島クリニック

休日急患当番医

- 診療時間 土曜 14:00～17:00 / 日曜・祝日 9:00～17:00(途中お昼休憩あり)
- 当番医

月	日	曜	医院名	電話番号	所在地
3	20	金	五泉皮ふ科	☎0250-42-4112	五泉市本町1-10-3-3
	21	土	五泉皮ふ科	☎0250-42-4112	五泉市本町1-10-3-3
	22	日	やまむら整形外科	☎0250-41-0555	五泉市太田2-2-14
	28	土	五十嵐整形外科	☎0250-43-3000	五泉市南本町3-948-1
	29	日	たけだ内科クリニック	☎0250-58-2113	五泉市村松1288-1
4	4	土	たけだ内科クリニック	☎0250-58-2113	五泉市村松1288-1
	5	日	石曽根医院	☎0250-58-6335	五泉市石曽根7990
	11	土	石曽根医院	☎0250-58-6335	五泉市石曽根7990
	12	日	五泉六島クリニック	☎0250-43-6233	五泉市三本木2-8-14
	18	土	大日方医院	☎0250-48-5151	五泉市寺沢3-2-1

【問い合わせ窓口】 こども・健康推進課 ☎92-5762

有料広告

ご葬儀・ご法要のお手伝いをさせていただきます



家族葬や事前相談なども
随時承ります。

JA新潟かがやきグループ

やすらぎホール阿賀

やすらぎ会員
募集中

☎92-0983

☎0120-580-980

〒959-4403 阿賀町平堀1066

家屋解体 立木伐採

～小屋の解体や立木1本から
お気軽にご相談ください～
(株) マ ル ワ イ
阿賀町日野川乙 1889 ☎0254-95-2264

作業員・重機オペレーター 現場管理者 募集!!

未経験者歓迎!!
高校新規卒業見込み～64歳まで
各種資格保持者優遇
お気軽にお問い合わせください。

西興産(株) 92-2598



夜間窓口(予約制)をご利用ください **事前予約**

- 開設日 4月は「1日」と「15日」
※毎月第1、第3水曜日(祝日の場合は翌日)
- 開設時間 19:00まで
- 開設場所 役場本庁 町民生活課
(夜間窓口は本庁のみです)
- 夜間窓口で可能な手続き
 - ・マイナンバーカードの交付、更新、申請のサポート
 - ・戸籍や住民票、印鑑証明の交付
 - ・パスポートの交付
 ※各種届出やパスポートの申請はできません
 予約は利用日の16:00までに、下記窓口へご連絡ください。
- 【問い合わせ窓口】
町民生活課 戸籍町民係 ☎92-5761

年金事務所の「ねんきん相談会」 **事前予約**

- 年金事務所の職員による「ねんきん相談会」を下記日時に開催します。基礎年金番号のわかるものを用意して、あらかじめ電話にて予約ください。
- 開催日時 3月26日(木) 10:00~15:00
 - 会場 役場本庁 1階 多目的ホール
 - 予約申込先 ☎025-283-1013 (予約専用)
新潟東年金事務所 お客様相談室
8:30~17:15(土・日・祝・年末年始除く)
 - 【問い合わせ窓口】
こども・健康推進課 国保年金係 ☎92-5762

土地・家屋の価格の縦覧を行います

「縦覧」とは、町内の土地や家屋の固定資産税納税者が、自己の所有する土地・家屋と他の土地・家屋の価格(評価額)を比較して、自己の所有する土地・家屋の評価額が適正かどうかを確認できるようにする制度です。

- 縦覧期間 4月1日(水)~4月30日(木)(土曜日、日曜日、祝日を除きます。)
- 縦覧時間 8:30~17:15
- 縦覧場所 役場町民生活課税政係、各支所行政係
- 必要なもの
 - ・納税者本人であることを確認できるもの(運転免許証など)
 - ・代理人の方が縦覧される場合は、納税者本人の記名・押印のある委任状と代理人の本人確認書類



【問い合わせ窓口】町民生活課 税政係 ☎92-5761 各支所 行政係 ☎22ページ

陸上自衛隊新発田駐屯地開設73周年および 第30普通科連隊創隊64周年記念行事のお知らせ

- 市中パレード**
- 日時 4月25日(土) 14:00~14:30頃
 - 場所 新発田市本町交差点から中央町交差点
 - 内容 徒歩部隊、車両部隊などによる行進およびヘリコプターによる観閲飛行

記念式典

- 日時 4月26日(日) 10:00~15:00
(入場無料・駐屯地開放 8:00~)
- 場所 陸上自衛隊新発田駐屯地
- 内容 記念式典、訓練展示、広報展示、ミニ電車試乗、体験試乗、装備品展示、音楽演奏、野外売店、白壁兵舎広報史料館イベント

※天候・災害の発生などにより行事を中止または内容を一部変更する場合があります。

- 駐車場 アイネスしばた(約160台)および外ヶ輪小(約50台)をご利用ください。(駐屯地内の私有車駐車場はありません)
※駐車場には限りがありますので公共交通機関をご利用ください。
※新発田駅から駐屯地までシャトルバスを運行しますのでご利用ください。
※違法駐車は厳に慎んで頂きたく、お願い申し上げます。
- その他 ペットを連れての入門はご遠慮頂きますようお願いいたします。(介助犬の入門は可能です)

【問い合わせ窓口】陸上自衛隊新発田駐屯地広報室 ☎0254-22-3151(内線505、506)

有料広告

シルバー人材センターの 会員になって働いてみませんか!

*入会説明会のご案内

午後1時30分より 阿賀町文化福祉会館

4月13日(月)

シルバー人材センターに 仕事を依頼してみませんか!

<お問い合わせ先>

公益社団法人
阿賀町シルバー人材センター
阿賀町津川2136 阿賀町文化福祉会館2階
電話 92-2103 FAX 92-3005

もみ殻を無償で差し上げます。 土壌改良にお使いください。

- ・もみ殻を入れる袋と手箕を用意して、自分で詰めていくだけでも運んでください。
- ・場所 阿賀町 原区 上川ライスセンター
(日野屋さん前の農道から入ったところです。)



~ 初の乾燥・調製は上川ライスセンターへ(高性能色選別機導入) ~
問合せ 090-7727-0495(長谷川昭三)

阿賀町ふるさと納税で使用する 玄米(7年産)を買い取ります

コシヒカリ(令和7年産)
価格要相談
※別途、検査料などの経費がかかります

募集期間:令和8年3月31日まで
お支払いは毎月未予定

詳細は越後ファーム(株)長谷川まで
TEL:0254-92-7878

越後ファーム株式会社



今月の予防接種

鹿瀬診療所 【時間14:30~16:30】	町営診療所みかわ 【時間13:30~16:00】
3月25日(水)	3月17日(火)
4月8日(水)	3月24日(火)
■予防接種は予約制です 鹿瀬診療所 ☎92-2219 町営診療所みかわ ☎99-5155	3月31日(火)
	4月7日(火)
	4月14日(火)

予約の際は、希望するワクチンと接種日をご連絡ください。

乳児健診 3月25日(水)

【対象】 4か月児 R7年11月生まれ
 7か月児 R7年8月生まれ
 10か月児 R7年5月生まれ



※対象者には案内が送付されています。内容をご確認ください。

【問い合わせ窓口】 こども・健康推進課 健康推進係 ☎92-5762

おおきくなったら?

わたしは、おおきくなったらくれーぷやさんになりたいです。“いちごちょこばなな”のような、すぺしゃるでめずらしいくれーぷをつくって、まちじゅうのみんなに「さいこう」といってほしいです♡



わかば保育園そら組
 森 もり 冬 とうか 椋 か さん 6歳

有料広告

不要なゴミの処分をしたい方
お気軽にご相談下さい!

ゴミ収集運搬業
 阿賀町委託業社

(有)三川興産

☎ 090-3217-6411 (杉崎)

ショートステイをご利用しませんか?

- 仕事の事情や冠婚葬祭などにより、介護する側が家を空けなくてはならないとき
- 介護する側が体調不良になってしまったとき
- 介護疲れによりリフレッシュしたいとき
- 将来の施設入居をふまへ、事前に施設に慣れておきたいとき
- 退院が決まっているが、在宅介護がまだ不安な方

その他在宅での介護お困りの方・
 入所についてお考え方も是非お気軽にお問合せください。

特別養護老人ホームあがの八雲苑

阿賀野市保田5685番地1 電話0250-68-1722

入校生募集(全車種対応)

ドローン講習受講生募集
送迎員募集(バイト)

- 必要な資格 普通自動車免許
- 募集人数 若干名

興味ある方はご連絡下さい

(株)水原自動車学校

阿賀野市下条20-4 TEL0250-62-2000

町教育委員会と県立阿賀黎明高等学校、公営塾「黎明学舎」、NPO法人「かわみなど」が連携・協力し、魅力ある高校づくりで元気な町を創出するとともに、先生方をはじめ、町民の皆さんと阿賀町を愛する子どもたちを育てていくことを目指す「阿賀黎明高校魅力化プロジェクト」の活動報告です。

☆それぞれの進路へ



阿賀黎明高等学校では、今年度も多くの3年生が、第1希望の進路先に合格することができました。

特に大学進学については、昨年に引き続き、今年度も国立大学への合格者を出すことができました。さらに今年度の国立大学進学者は、昨年度の1人から3人に増加する結果となり、3人とも学校推薦型選抜を利用した合格となりました。

以前にも紹介しましたが、近年の大学入試では国公立・私立を問わず、総合型選抜、学校推薦型選抜での入学定員が増加傾向にあり、その半数以上が12月までに合格を決めています。これらの選抜では小論文や面接、ディスカッションや学力試験など、様々なタイプの試験が課され、学力はもちろん、大学側が求める人物であるかどうかを測られるような試験形式になっています。今年度の大学進学者は全員、この総合型選抜または学校推薦型選抜を利用して合格しました。日々の学習に取り組む姿勢だけでなく、阿賀黎明高等学校での主体的な探究活動や地域活動が高く評価されたものだと考えています。阿賀黎明高等学校は、少人数であることよさを生かし、細やかな指導を行うことで、生徒が主体的に活動に取り組む風土が根付きつつあります。このことは、現代の大学入試突破にはとても有利に働くとと言えます。

黎明学舎としても、普段の学習や探究活動の支援を通じて、高校生の進路実現に寄与できたと思っています。

【問い合わせ窓口】 学校教育課 ☎92-2561 黎明学舎 ☎92-7724

(2月1日～2月28日届出分)

うぶごえ

赤ちゃん氏名	誕生日	保護者名	住所
小宮 風 祈(なぎ)さん	(2月6日)	凌 紀さん	当麻区

阿賀町の人口(2月28日現在)

■ 男	4,245 人
■ 女	4,431 人
■ 合計	8,676 人
■ 世帯数	4,078 世帯

2月の異動

■ 転入	8 人
■ 転出	23 人
■ 出生	1 人
■ 死亡	16 人

「もり阿賀ろうクーポン券」と「灯油券」は利用しましたか？

使用期限：3月22日(日)まで
使い忘れないようにご利用ください

表紙

3月2日(月)に阿賀黎明高等学校の卒業式が挙行政され、16人の卒業生が未来への一歩を踏み出しました。町内保育園と小中高等学校の卒業式の様子は、来月4月号で掲載します。

おくやみ

亡くなった方	(年齢)	世帯主名	住所
加藤 ヨシ	シさん(97歳)	本人	太田区
豊島 秋江	さん(93歳)	平吉さん	吉津区
山本 艶子	さん(92歳)	丈さん	上ノ山区
神田 スイ	さん(97歳)	本人	西区
皆川 ふみ	みさん(93歳)	本人	白崎区
佐藤 カノ子	さん(89歳)	本人	天満区
齋藤 つや	やさん(91歳)	敏勝さん	長谷区
阿部 富枝	さん(77歳)	本人	京ノ瀬区
山口 春市	さん(93歳)	本人	五十沢区
長谷川 勇	さん(76歳)	本人	平堀区
伊藤 ミヅイ	さん(90歳)	芳則さん	牧野区
成澤 ハナイ	さん(89歳)	正喜さん	津川11区
江川 郡平	さん(90歳)	本人	三階原区

各支所の問い合わせ先

支所名	鹿瀬支所	上川支所	三川支所
行政係	☎92-3330	☎95-2211	☎99-2311
振興係	☎92-3332		

※本誌およびホームページ等で使用される「QRコード」という名称は、株式会社デンソーウェーブの登録商標です

発行日 令和8年3月16日
阿賀町役場まちづくり観光課まちづくり定住係
☎92-4766 FAX 92-5479
URL https://www.town.aga-nigata.jp